“马戏之乡”的转型路

□□ 何雪峰
农民日报·中国农网记者 杨丹丹

安徽省宿州市埇桥区是中国著名的“马戏之乡”，马戏已形成集动物驯化、表演以及杂技、魔术等于一体的多门类传统文化艺术。繁盛时期，埇桥马戏团体有400余家，从业人员2万人，从业主体是农民，年收入逾4亿元，占据全国70%的马戏演出市场份额。当地一些村庄形成了马戏产业集群。

随着国家动物保护政策的不断收紧，特别是新冠肺炎疫情发生以来，野生动物展示展演活动的审核愈发严格，动物驯化表演行业逐渐萎缩，从业收入急剧下降，埇桥马戏面临了前所未有的危机。“马戏之乡”如何科学转型，成为摆在市、区两级党委、政府面前的重大议题。

从亿元市场到奋力求生

乡间小道上，调皮的猴子有板有眼地学踩高跷；村口晒场边，呆萌的狗熊灵巧地练习双杠；农家院子里，威风的老虎排着队直立迎宾……在埇桥区蒿沟镇、桃沟乡等地的马戏专业村里，这样的景观延续了上百年。

早在明末清初，埇桥区的一些农民就开始用土法驯化各种动物，推着板车闯荡江湖。后来市场越做越大，就走上了专业表演之路，并从家乡带出大量富余劳动力，在本乡本土形成了一个个马戏专业村。

20世纪50年代，埇桥成立的全国首家集体性质的“大众动物表演团”风靡一时，5分钱一张的门票，一年内竟创下40万元营业收入。此后，埇桥马戏表演技艺不断提升，推出了老虎骑马、狮虎迎宾、人虎摔跤、群猴赛车、狗熊抬轿、小狗识字等品牌节目，甚至连最难驯化的狼都可以与人共舞。“驯狮虎”“现代版武松打虎”等节目屡获国家级大奖，一些农村艺人还远赴海外演出。20世纪90年代，埇桥马戏频频登上银幕，“猴探长探案”“动物王国奇案”等影视剧中的动物明星就是以埇桥马戏团的动物为主要角色。

在政府的引导扶持下，一些成规模的马戏团创立了“城市模式”“景区模式”“节庆模式”等马戏演出形式，丰富了全国的演艺市场，形成了特色文化产业。蒿沟镇和桃沟乡等地有近1/3的农户吃上了“马戏饭”，许多农户平均年纯收入超过20万元，其中近30家马戏团年纯收入超千万元。

2007年，中国杂技家协会授予埇桥区“中国马戏之乡”称号，2008年，国务院将埇桥马戏列入国家级非物质文化遗产名录。

为深入挖掘非遗文化内涵，推进马戏产业化可持续发展，2009年起，埇桥区实施“五个一工程”（一座马戏城、一所马戏学校、一个动物饲养繁育基地、一个野生动物园、一个马戏艺术基金会），着手规模化、专业化发展马戏文化旅游产业。

新冠肺炎疫情发生后，国家市场监管总局、农业农村部、国家林业草原局等相关部门发布公告，明确各地饲养繁育野生动物场所实施封控隔离，严禁野生动物对外扩散和转运贩卖。

疫情使得马戏行业处于“冰封”状态，马戏团体的动物却仍在产生饲养和管理开支。“我家院子里养着41只老虎，每只虎每天的伙食费不低于80元，消毒费、医药费更是高昂。为确保安全，我还雇了4个人管理虎舍，人工费每年超过10万元。”“皖北动物表演团”团长李同海说，

为帮助马戏团体纾难解困，近年来，宿州市和埇桥区出台了一系列帮扶措施。2020年6月，宿州市人民政府办公室印发了《关于进一步规范人工繁育虎类保护管理的通知》，对滞留在埇桥区范围内现有的人工繁育虎类，按照每只虎每月750元给予临时性养殖补贴。2021年，补贴提高到800元，2022年进一步提高到1000元。安徽省林业局也下发了中央转移支付资金90万元用于埇桥区虎类养殖补助。这些补贴在一定程度上缓解了马戏团体的经济压力。

政府引导推动转型发展

“根据当前形势，马戏行业转型是大势所趋。”埇桥区林业发展中心工作人员时伟说。

2020年底，国家林草局派人员赴埇桥区，就滞留动物如何处置、马戏产业如何转型等方面进行深入调研。今年2月7日，宿州市就马戏行业召开了高规格的专题会议，会议听取了林业部门的汇报，研究了信息摸排、行业转型、政府补助、网格化包保等多项议题。

埇桥区迅速组织人员，采取逐户逐人见面询问、填写问卷调查等形式进行全面摸排，真实掌握全区人工繁育猛兽驯化表演单位、动物种类、数量、分布地点、经营利用模式及饲养健康状况，同时了解从业人员的规模、结构、经营利用现状，掌握基础数据，分类建立台账。

在充分调研和广泛征求意见的基础上，埇桥区坚持“依法依规、政府引导、群众自愿、协会组织”的原则，分类施策、分级处置、分步实施，力求稳妥推进人工繁育野生动物驯化表演行业分步有序退出和转型发展。

按照初步方案，人工繁育国家一级保护动物（虎类）流动表演经营利用许可审核将全部停止，虎类动物依法依规进行合理分流转型。国家二级保护动物（非洲狮、黑熊等）将采取以下方式予以分流处置：一是转让一批。政府引导和帮助养殖户对接外地动物园或景区，以动物转让的方式签订合同，实现动物驯化表演向动物园开放展示利用转变。二是捐赠一批。向有科学研究、科普教育需求的相关科研院所、野生动物保护机构进行动物捐赠，支持合理开展科学研究和保护。三是兜底一批。对老弱病残、无法转让利用的动物，动员鼓励动物所有人采取赠予动物园或委托第三方集中安置的方式予以兜底保护，政府给予支持奖励。

从业人员的转型也摆上了议事日程。埇桥区从事人工繁育野生动物驯养人员1039人，持证野生动物马戏表演团体140家。“从业人员大多文化水平不高，工作技能单一，帮助他们再就业，需林业、文旅、人社等多部门形成合力。”时伟说。

埇桥区支持野生动物受让单位（团体）聘请原从业人员及非物质文化遗产传承人继续从事动物饲养、保护等工作；组织区内企业聘请原从业人员转岗就业。同时，加大转岗人员技能培训，提高原从业人员职业技能水平。目前，部分马戏表演从业人员正在从野生动物驯化表演向小型萌宠类动物驯化转型。

“政协文史‘亲历、亲见、亲闻’文库”《辛亥革命》卷出版座谈会在京举行

据新华社北京4月7日电 “政协文史‘亲历、亲见、亲闻’文库”《辛亥革命》卷出版座谈会7日在京举行。

会议指出，《辛亥革命》卷的出版有利于充分发挥政协文史资料中辛亥革命史料的时代价值，以史为鉴，开创未来。要以《辛亥革命》卷的出版为起点，扎实推进“政协文史‘亲历、亲见、亲闻’文库”编纂工作，更好发挥政协文史资料“存史、资政、团结、育人”作用，增强各族各界人士对中国共产党领导和中国特色社会主义的政治认同、思想认同、理论认同、情感认同，激励和团结海内外全体中华儿女为实现中华民族伟大复兴而共同奋斗。

《辛亥革命》卷共10辑350多万字，其中从中国政协文史馆馆藏手稿中选取的部分辛亥革命稿件为首次公开。

六部门推动文化产业赋能乡村振兴

本报讯（农民日报·中国农网记者 **龙成**）近日，为贯彻落实乡村振兴战略和《中共中央 国务院关于做好2022年全面推进乡村振兴重点工作的意见》，文化和旅游部、教育部、自然资源部、农业农村部、国家乡村振兴局、国家开发银行联合印发《关于推动文化产业赋能乡村振兴的意见》（以下简称《意见》）。《意见》指出，要强化以城带乡、城乡互促，以文化产业赋能乡村人文资源和自然资源保护利用，促进一二三产业融合发展，传承发展农耕文明，激发优秀传统乡土文化活力，助力实现乡村产业兴旺、生态宜居、乡风文明、治理有效、生活富裕，为全面推进乡村振兴作出积极贡献。

《意见》把“文化引领、产业带动”“农民主体、多方参与”“政府引导、市场运作”“科学规划、特色发展”作为基本原则，并提出到2025年，文化产业赋能乡村振兴的有效机制基本建立，优秀传统乡土文化得到有效激活，乡村文化业态丰富发展，乡村人文资源和自然资源得到有效保护和利用，乡村一二三产业有机融合，文化产业对乡村经济社会发展的综合带动作用更加显著，对乡村文化振兴的支撑作用更加突出。

《意见》明确了创意设计、演出产业、音乐产业、美术产业、手工艺、数字文化、其他文化产业、文旅融合等8个文化产业赋能乡村振兴重点领域，提出了培育壮大市场主体、建立汇聚各方人才的有效机制、加强项目建设和金融支持、统筹规划发展和资源保护利用等4方面政策举措，加强政策集成，营造有利环境，引导文化产业机构和工作者深入乡村对接帮扶、投资兴业，促进文化产业人才、资金、项目、消费等要素更多向乡村流动，增强农业农村发展活力，培育乡村发展新动能。

《意见》要求，地方各级文化和旅游、教育、自然资源、农业农村、乡村振兴部门和国家开发银行各级机构要根据本地区实际情况，加强部门协同，协调各方力量，统筹各类资源，加大支持力度，扎实推进文化产业赋能乡村振兴工作。文化和旅游部将会同相关部门遴选一批文化产业赋能乡村振兴试点县（市、区），充分发挥县域统筹规划、资源配置作用，探索体制机制创新，总结经验做法，形成可复制、可推广的典型示范。

统筹疫情防控和春耕生产

江苏大丰日供六万份农副产品援沪抗疫保供

本报讯（**周昕** 农民日报·中国农网记者 **陈兵**）仓库内，工作人员和志愿者有序打包装箱；仓库外，运输车辆进出繁忙。记者日前在江苏省盐城市大丰区“丰收大地”“梦幻迷宫”等多个农产品生产基地看到，一批批新鲜蔬菜、大米、鸡蛋等主要农副产品源源不断运往上海，助力抗疫保供。据悉，3月27日以来，大丰已向上海输出蔬菜5000吨、大米8000吨。其中，蔬菜供应量从最初日供1万份增加到日供最高6万份。

大丰素有“北上海”美誉。70年前，十多万上海青年响应号召，来到大丰开垦沪属上海农场，铸就了大丰与上海的深厚情谊。近年来，依托长三角一体化、沪丰一体化等重大战略机遇，大丰与上海农场共同创建农产品区域共用品牌“大丰仓”，共同打造华东地区农产品供应的“大基地”“大厨房”。目前，大丰共有11个上海市外蔬菜主供应基地，辐射带动10万亩蔬菜销往上海，成为上海域外最大的农副产品生产加工和产能合作基地。

上海农场党委副书记陆赛红介绍，当前上海市农产品保障压力持续增大，农场与大丰区委、区政府积极行动，为缓解群众生活物资保障压力贡献力量。按照供货量增加，品质不变，价格不变的“一增两不变”原则，农场鲜鸡蛋供货量同比增加了3倍，水产捕捞次数日增加了2倍，日均供应上海鲜活鱼100余吨、蔬菜100余吨、肉类40吨以上，彰显了“飞地”能量，传递了“飞地”温暖。

为提高运转效率，保证各类农产品以最快速度运往上海，大丰区委、区政府抽调120多人，成立农副产品保供专班，负责货源组织、分拣包装、车辆联系等，构建起区、镇、村三级运行机制。在高速卡口开辟快速通道，设置上海农产品装运车辆专场专用交接区和装卸区，全区15个乡镇、街道、省属农场和上海农场均明确责任人日常驻点，做好进沪农产品运输闭环管理工作。

大丰区农业农村局局长韦桂和说，小小菜篮子，装着大民生。在抗击新冠肺炎疫情的特殊时期，全区将开足马力，进一步做好车辆消杀、核酸报告验证等疫情防控措施，全力支援上海农产品保供稳价，做上海市民可信赖、可依靠的“米袋子”“菜篮子”“奶罐子”。

海口琼山区抢收抢种确保稳供稳价

本报讯（**许晶亮** 农民日报·中国农网记者 **操戈 邓卫哲**）“现在叶菜比较好卖，这几天正忙着抢收抢种。”4月4日上午，在海南省海口市琼山区的石塔常年蔬菜生产基地，来自广西桂平的菜农甘光强正在采收自己种植的空心菜和小葱。

石塔常年蔬菜生产基地是海口本地叶菜的主要供应基地之一。新冠肺炎疫情发生后，琼山区农业农村部门积极组织当地村干部，在引导菜农做好防疫的同时，免费向菜农发放种子、化肥等生产资料，派出农技人员深入田头指导菜农科学管理，保障蔬菜稳供稳价。为了确保疫情防控和生产保供两不误，琼山区第一时间对辖区内的菜农进行了多轮免费核酸检测，并严格要求菜农凭绿码出入蔬菜批发市场。

针对近期多雨低温天气，琼山区及时发动各基地抓紧抢收，保障市场供应；发动各基地、近郊菜农以及种植大户等抓紧抢种2100亩适季蔬菜，引进蔬菜种植企业扩大常年蔬菜基地种植面积；与各常年蔬菜基地对接，了解其生产品种、面积、产量情况，实行订单直供直销模式，增加蔬菜供应量，并严厉打击哄抬物价等行为。

同时，琼山区还加大蔬菜价格指数保险宣传推广力度，积极协调保险公司承接常年蔬菜基地蔬菜价格指数保险，应保尽保，打消种植户对所种植蔬菜市场价格不稳定的顾虑，提高种菜积极性。截至目前，琼山全区叶菜种植超5000亩，有效保障了疫情期间当地蔬菜供应。

图为琼山区菜农在播种蔬菜。 龙泉 农民日报·中国农网记者 邓卫哲 摄

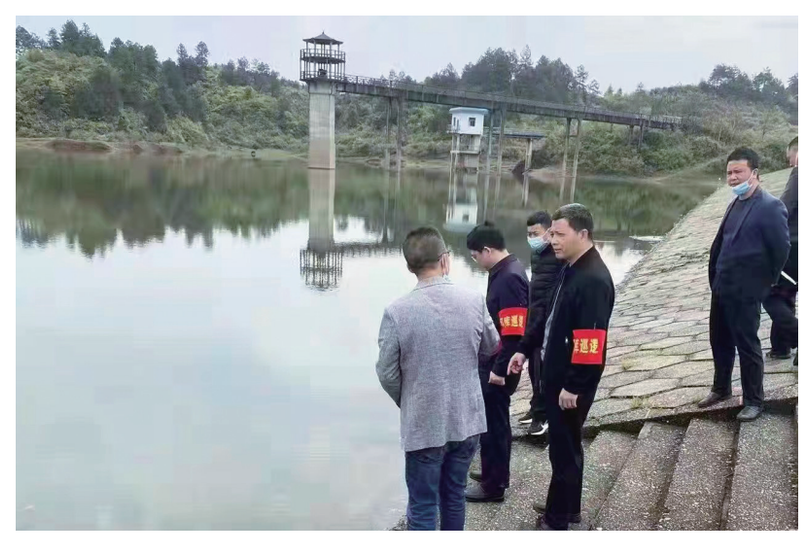

近年来革命老区江西省永新县加强宣传教育，增强群众的生态保护意识，营造全民参与水库环境治理的良好氛围，切实落实“绿水青山就是金山银山”的新发展理念。图为永新县政府负责人及相关部门人员到象形乡丰源水库检查水库环境、查看水库治理情况并开展巡库督导工作确保安全。 曾灿生 张海波 摄

青海湟中区：村民动起来 村庄面貌新

本报讯（**俞惠珍** 农民日报·中国农网记者 **孙海玲**）清明时节，天气微寒。在青海省西宁市湟中区西堡镇堡子村的巷道里，挖掘机、垃圾车、洒水车正在作业，该村党支部书记运建祥组织村民打扫巷道。堡子村是湟中区2022年新申报的高原美丽乡村建设项目村之一，通过“党组织推进、党员带动、群众参与”的模式，共拆除厕所230个、猪圈20个、违章房10处，清理水渠2公里，村庄面貌焕然一新。

2021年以来，湟中区按照“缺什么补什么”的原则，共投入资金1.67亿元，在9个乡镇的40个村实施基础设施、公共服务设施、村容村貌整治及产业发展等项目，项目惠及农户1.2万户，受益农户达4.7万人。2022年，湟中区又申请到39个村实施高原美丽乡村项目，项目村数量居全市乃至全省首位。

“我们希望通过项目的整合，集中解决项目村基础设施短板，努力打造一批样板村、示范村。”湟中区新农村建设服务中心主任张永成介绍，全区39个村当中8个村整合乡村振兴示范项目，8个村整合居住条件改善项目，整合率分别达到73%和67%，其他部门的项目正在沟通协调。截至目前，全区的项目设计、项目村内容的审定，以及环境卫生整治等前期工作正在有序推进，高原美丽乡村项目有望在10月底完成各项建设任务。

（上接第一版）“总书记在扶贫车间了解苗绣发展情况，和大家拉家常，勉励大家要把苗绣发展好，把民族文化传承好。”杨文丽心里定下目标，要争取带动更多的群众就业，为山村振兴作出贡献。

“以前也在思考如何转型，但没有思路，总书记的话让我明白了，要把传统元素融入时尚潮流，才能更好打开市场。”杨文丽相信，随着客流量的增加，化屋苗绣知名度也会越来越高，乡亲们的收入也会不断增加。

“去年，我们结合化屋村传统的苗绣、蜡染等手工技艺，创新开发了50多种文创产品。”杨文丽告诉记者，“公司联合村里合作社，带动20多个村民固定就业，保底工资3000多元，全村有七八十位绣娘也在家帮做手工刺绣，计件算工资，做得多的绣娘每月有2000元左右收入。”

“这一年，化屋村每个人都有收获”

赶在今年春节前，化屋村村民杨清鑫的农家乐开业了。看着化屋村旅游井喷发展，包括他在内的许多村民都想吃“旅游饭”，可怎么干？很多东西都不懂。去年，村里相继请来厨师、民宿经营能手……经过培训，村民的思路打开了。

“真的长见识了，房间卫生怎么打扫、被子怎么叠放、牙膏牙刷怎么摆放都有讲究。”杨清鑫说，“眼界真是一下子就拓宽了，思路也一下子清晰了起来。”

随着村里发展环境越来越好，以前外出务工的400多人中，有将近200人已返乡，融入乡村创业队伍。

走进化屋村，一栋两层的颇具民族风格的民宿出现在眼前，走进开阔的院子，放眼远望，前有笋子岩、右临乌江河，左傍山间梯田花海。这就是村民杨烨开办的民宿——“化屋印象民族山莊”。2019年在西安做消防工程的杨烨，利用在外赚到的第一桶金回到村里创业。看到家乡美如画的风景，豁上全部身家，毅然决然地选择了发展民宿产业。2021年9月15日，投入100多万元的民宿开业。当年的十一黄金周就收入了七八万元。

“总书记的到来给我们带来了发展的决心和勇气。”杨烨介绍，这些年党的好政策改善了他们的基础条件，为他们发展带来了好机遇。

原建档立卡贫困户王光元以前和妻子在外务工，搬迁后运用在外学习的养殖技术在村集体的带领下发展了乌鸡养殖，现在养殖有2000羽左右，市场价约12万元。妻子杨艳在家和兄弟合作开办了农家乐，同时还利用空闲时间给扶贫车间制作蜡染刺绣工艺品获取报酬。如今的王光元不仅脱了贫，还成了化屋村的致富带头人。

“这一年，化屋村每个人都有收获。”化屋村党支部书记张玉芝说，一年来，化屋村干部群众牢记习近平总书记嘱托，团结奋进，努力创造更加美好的生活，取得了累累硕果：新修旅游公路建成通车；累计接待游客近54万人次，旅游综合收入超过2.5亿元，被纳入“2021年中国美丽休闲乡村”名单，旅游实现井喷式发展；建成标准化黄粑加工厂，日产量达1000公斤；苗家长桌宴自去年5月份营业以来，收入12.5万元；全村人均可支配收入从2020年底的1.15万元增加到2021年底的1.93万元……

“要保护好母亲河，才对得起子孙后代”

站在乌江北源六冲河化屋码头，近观远眺、碧波荡漾、青山如黛，美不胜收。

“总书记说乌江不愧为贵州的‘母亲河’，贵州真是山好水好。现在，化屋六冲河段的水非常干净，我们一定要好好保护母亲河，保护好这片绿水青山，才对得起子孙后代。”化屋村村民尤荣学说，“这么好的生态要是破坏了，就如同败家子一般，对不起子孙后代啊！”

“坐稳，开船咯。”一声吆喝，“船老板”尤荣学驾驶游船慢慢驶离了岸边，静静的江面上拖起一条长长的波纹。忙碌了一年，尤荣学三兄弟和他们的游船在这段时间终于得到了休息。

“平日里要跑两三趟，旺季时每天要跑五六趟，一天收入可超过2000元。”尤荣学说。

近年来，贵州深入贯彻落实习近平生态文明思想，牢固树立“绿水青山就是金山银山”的理念，全力守护好这段河流，让这里成为乌江源上一道优美的生态屏障。

“现在河面干净得很，很少看到白色垃圾。我们每天巡河护河，让河面更加美……”划了很久，没见到几片垃圾，土生土长的化屋村村民杨清鑫心里很高兴，过去几十年间，他一直在六冲河上靠打鱼为生。随着长江流域全面禁渔，沿江生态环境得到了极大转变，杨清鑫也转产上岸，脱离了渔民的身份，做起了护河员。

在化屋村，网箱养鱼早已不见踪影，“十年禁渔”“全面退捕”已经成为环保关键词。目前，村里组建了11人的流域护河队伍，有1艘专业打捞船。去年完成258户污水处理设施安装，村庄污水得到很好治理。

“这些实打实的举措，为乌江的水生态环境迅速恢复提供了强力保障。”作为乌江六冲河化屋河段河长，张玉芝深有体会，如今的乌江水样中的高锰酸盐指数、氨氮、总磷数值均低于Ⅰ类水质标准，这表示乌江水质高于Ⅰ类标准。

随着化屋生态环境的持续美化、生态效益逐渐释放，给化屋村发展带来了巨大经济效益，越来越多游客到化屋旅游，民宿、农家乐、经果林产业以及苗绣蜡染等“旅游业+”的发展格局初步形成，真正实现了绿水青山向金山银山转变的目标。

乌江河水静静流淌，养育着这一方百姓，见证着化屋村巨变。青山为纸，绿水着墨，沿着习近平总书记指引的方向挥毫，一幅“望得见山、看得见水、记得住乡愁”的壮美画卷正徐徐铺展。

地址：北京市朝阳区惠新西街15号 邮政编码：100029 电话：(010)84395001 传真：(010)85832154 新闻热线：(010)84395139 每份：1.35元 月价：35.00元
广告经营许可证：京朝工商广登字20170186号 广告部电话：(010)84395213或84395219 广告总代理：农民日报(北京)文化传媒有限公司 开户行：中国农业银行北京小营支行 账号：11-042601040011350